



広報しずくいし

2022年
12月号

演

噛み締めた

演じる喜び

喜

特集

猿子恵久氏 2期目の町長就任 菊の司酒造(株)新本社工場オープン

自宅で確定申告 e-Tax のススメ!

「ふるさと文化振興基金」をご活用ください

いわて子育て世帯臨時特別支援金追加給付

ふくし情報通信 第2回生活支援サポーター養成講座を開催 他

TOWN TOPICS まちの話題・出来事紹介

COVER ▶ 第18回雫石町民劇場「朗読劇で表現する新美南吉の世界」での一枚

さるこしげひさ
猿子恵久氏

2期目の町長就任

栗石町長選で当選を果たし、11月10日付けで町長に就任した猿子恵久氏の2期目の町政（任期4年）がスタートしました。

町長就任に当たり、1期目の振り返りや今後取り組む政策についてお話しいただきました。

1期目を振り返って

前回の町長選挙では「5つの目指す町」として公約を掲げ、「ふるさと再生」の実現に取り組む決意で臨み、町民の皆さまからご支持をいただき町長に就任させていただきました。

町長就任時から優先して取り組む必要があると感じていた御明神小学校の大規模改修工事を無事に終え、沼返町有地の活用方針の決定や昇瀬橋の架替工事に着手できたことに安堵しております。また、縁あって菊の司酒造株式会社を栗石町に誘致できたことは、今後さらに企業誘致を進める中で、大きな成果でありました。

また、1期目では旧南畑小学校に整備中のアーチェリー屋内射場や、株式会社しずくいの経営改善、鶯宿温泉の活性化などに着手しており、2期目では、その効果が表われるまで責任を持って成し遂げたいと考えております。

今後取り組んでいきたい政策

コロナ禍の終息が見通せない中、少子高齢化や人口減少、産業の活性化など大きな課題が山積し



7つの重点施策で

未来につなぐ

虹のまち



プロフィール

1957（昭和32）年4月28日生まれ

雫石町長山出身、盛岡農業高校卒、県農業農村指導士

【主な経歴】

1997年 猿子園芸設立

2000年 町農業委員

2003年 雫石町議選で初当選し連続3期。町議会広報編集特別委員長、町産業建設常任委員長などを歴任

2011年 町議会議長

2015年 県農業法人協会理事

2018年 雫石町長に就任

ておりますが、来年度は総合計画前期基本計画の最終年となることから、アフターコロナを見据えながら、それぞれの施策の集大成として取り組んでいきます。

選挙の公約に掲げた7つの重点施策を中心に、町の基幹産業である農林業の生産基盤強化や経営持続化に向けた取り組みを進めるとともに、アウトドア観光を核とした観光施策の展開など産業振興を重視しながらまちづくりを進めたいと考えております。

また、2期目にあつては企業誘致をさらに積極的に行っていくたいと思っております。町内に働く場を作ることができれば、人口流出を抑制できます。子育て施策や住宅支援などを組み合わせて人口減少対策につなげていきます。

——町民の皆さんへ

コロナ禍において、行政もさまざまな手段を講じてきましたが、町民の皆さまには大変な苦勞があったことと思います。

町の主役は町民の皆さまです。

町民の幸せを第一に考え、今後も町政を担っていきます。どうぞよろしく願ひいたします。

岩手の酒造りの文化と 雫石の自然の恵みを世界へ！



菊の司酒造(株) 新本社工場オープン

町

内長山狼沢の旧上長山小学校跡町有地で建設を進めていた菊の司酒造株式会社（山田栄

代表取締役社長）本社・雫石工場の落成式が11月7日（月）に行われ、関係者約40人が鏡開きなどで門出を祝いました。

山田社長は「新本社工場のコンセプトは、岩手の酒造りの文化と雫石の自然の恵みを世界へ。雫石の自然の恵みを世界に発信し、地域に根ざした企業として貢献をしていく」と力強くあいさつをし、猿子町長は「これまでの寒づくりから年間を通じた製造ができるようになる。町としても支援を着実に積極的に進めたい。また、中核企業として雇用創出や町全体の産業活性化に貢献いただくよう期待する」と祝辞を述べました。

同社は、1772年に酒造りを開始し、酒造創業250年の節目に雫石町で新たなスタートを切ることに。新本社工場の1階には250周年記念の限定酒や「菊の司」「七福神」など日本酒が購入できるショップを併設し、同日にオープンしました。

①



②



③

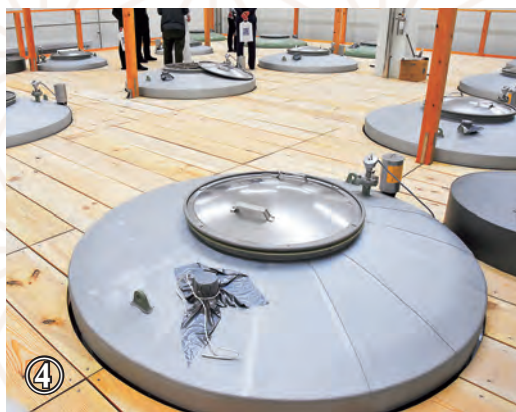

④



⑤



⑥



250周年記念限定酒 (ショップ限定商品)

岩手県最古の酒蔵である菊の司酒造の感謝とこれからの決意を込めた「記念限定酒」。

価 格 2,750 円

Alc. 度数 15 度

精米歩合 30%

甘口 やや甘口 中辛 やや辛口 辛口

Photograph

- ①長山狼沢に完成した新本社工場
- ②鏡開きで落成を祝う山田栄作代表取締役社長（中央）と猿子町長（右）とハクセル美穂子県議
- ③笑顔で落成を迎えた山田栄作代表取締役社長と山田貴和子取締役社長室長（左）
- ④季節を問わず低温を維持できる電子制御のサーマルタンクを導入
- ⑤生酒の品質劣化を防ぐ冷蔵庫や瓶詰めラインなど、最新の設備が導入された
- ⑥多くの種類のお酒が並び、試飲スペースも設けられた、充実したショップも同日オープン



イー タックス e-Taxのススメ!

自宅で確定申告

確定申告の時期が近付いてきました。申告相談会場は**相当の混雑**が予想されます。確定申告書は、国税庁ホームページ内の『確定申告書作成コーナー』で作成することができます。会場に行く必要がないので新型コロナウイルス感染症対策としても有効です。スマートフォンやパソコンを使ってご自宅から **e-Tax（電子申告）** で確定申告をしてみませんか。

e-Tax は5つのステップで確定申告!

- ステップ① 国税庁ホームページ内「確定申告書等作成コーナー」へアクセス
- ステップ② 提出方法の選択（マイナンバーカード方式またはID・パスワード方式）
- ステップ③ 収入・控除などを画面の手順に従って入力（青色申告決算書、収支内訳書も作成可能）
- ステップ④ 「電子申告等データの送信」画面で「送信（する）」ボタンをクリックし、送信結果が「送信成功しました」と表示されていることを確認
- ステップ⑤ 申告した内容を保存します



確定申告等作成コーナーはこちらから



確定申告書等作成コーナーの画面にある「ご利用ガイド」では、「申告書の作成の流れ」「入力例」「ご利用になれない方」など各メニューで説明しています。

また、確定申告書作成コーナーを利用した動画も公開されていますので事前にご覧ください。



動画で見る申告書作成方法

e-Tax 申告に必要なもの

スマートフォン^{*}で申告

パソコンで申告



インターネット環境必須!

マイナンバーカードのみ

事前準備はアプリのインストールのみです。アプリでは給与所得の源泉徴収票をスマホカメラで読み取りが可能。また、青色申告決算書や収支内訳書もスマホで作成可能になるなど、さらに便利になりました。



- マイナンバーカード
- ICカードリーダー^{*}またはマイナンバーカード読取対応のスマートフォン

^{*}家電量販店などで購入可能



ID・パスワード方式による申告ができます。事前に届出が必要になりますので、申告されるご本人が顔写真付きの本人確認書類（運転免許証など）を持参し、盛岡税務署（盛岡市本町通3-8-37）でお手続きください。



e-Tax（電子申告）のほかに、ステップ②の提出方法で、印刷して郵送も選択できます。

e-Tax の使い方（操作方法）▶ e-Tax・作成コーナーヘルプデスク ☎ 0570-01-5901（全国一律市内通話料金）
申告書作成の不明点など▶ 盛岡税務署 ☎ 622-6141

税金

町税は大切な財源です
町税は納期限内に納めましょう！

町税は、町の行政サービスを支える大切な財源です。病気や災害などのやむを得ない理由を除き、多くの皆さんが納期限内に税金を納めています。

しかし、納めることができない経済状況にも関わらず後回しにして、督促状や催告を放置して滞納しているケースがあります。なお、長期間滞納すると法定の※延滞金が発生します。税負担の公平性確保と行政サービス充実のため、納期限内に納めましょう。

※2022年の延滞金の割合は8・7%です。



●滞納処分について

町は、法律に基づき督促状を送るほか、自主的に税金を納めていただくために、文書などによる催告を行います。

それでもなお納付されない、あるいは相談があっても納付や連絡

を怠る人については、やむを得ず財産を調査し、差し押さえ、滞納町税に充てることとなります。

⑤ 税務課債権管理対策室 ☎ 692・6481



●2021年度滞納処分の状況

	差押件数	換価額*
預貯金	8件	933,301円
生命保険	7件	1,100,254円
給与	32件	4,582,812円
年金	9件	4,160,699円
売掛・その他債券	—	1,856,176円
所得税還付金	11件	167,605円
県税還付金	8件	85,300円
合計	75件	12,886,147円

※換価額は2020年度差押実績を一部含む

必ず事前予約をお願いします 收支内訳書作成方法の窓口相談を行います！

農業所得、営業所得、不動産所得のある人で、確定申告や住民税申告に必要な收支内訳書の作成方法がわからない人を対象に事前予約制で窓口相談を行います。※青色申告の人は対象外です。⑤税務課 ☎ 692-6483

⑤ 2023年1月20日(金)～2月7日(火) (土日は除く)、9時～17時 (12時～13時を除く) ⑤税務課窓口

【予約方法】

12月27日(火)から電話または税務課窓口で予約を受付します。相談時間は9時から1時間単位で区切り、最長で45分です。

※9時～、10時～、11時～と予約を受付しますので、最長45分間ですが、例えば9時30分にご来庁いただいても相談できるのは10時までの30分となります。

【留意事項】

- 希望日時には対応できないことがあります。お早めに予約をお願いします。
- 相談したいことをしっかりと整理したうえでご来庁ください。清書はご自宅をお願いします。
- 收支内訳書の全般的な内容を相談されたい場合は、

前回申告分(2021年分)の收支内訳書の控え(控えがないと減価償却費の計算が行えません)と、今回(2022年分)の收支計算に必要な帳簿や伝票など、収入支出が確認できる書類や、筆記用具、計算機などをご持参ください(帳簿や伝票は、収入と経費の科目ごとに分けるなど、事前に分類してご来場ください)。

・予約なしでの来庁には対応できません。あらかじめご了承ください。

町で開催する申告相談会場内には、收支内訳書・医療費明細書作成コーナーは設置しますが指導職員はおりません。自力作成するコーナーとなります。計算方法や記入の仕方が分からない人は、事前にご相談ください。

税金

確実・正確に申告しましょう
償却資産の申告期限は1月31日

2023年度の償却資産（固定資産税）の申告時期が間もなくやってきました。申告が必要となる人は2023年1月1日現在、町内に事業用資産を持っている人です。

償却資産とは、工場や商店、農業などの事業を行っている人が、その事業のために所有している構築物、機械、備品などのことをいいます（土地、家屋、自動車を除く）。2022年中に申告された人に

は12月下旬に関係書類を送付しますので、内容をご確認の上、1月31日（火）までに提出してください。なお、初めて申告が必要となる人は、税務課に関係書類を用意していますので窓口までお越しください。申告書は所得税（住民税）の確定申告書などと照合しますので正確にご記入ください。こちら

も申告期限は1月31日（火）です。
 ☎税務課 ☎692・6481

税金

2022年中に家屋を取り壊した場合は
年内に減失届を提出してください

固定資産税の対象となっている建物の全部または一部を取り壊した場合、税務課に家屋減失届を提出する必要があります。

固定資産税は、毎年1月1日現在の状況で課税されますので、2022年中に取り壊

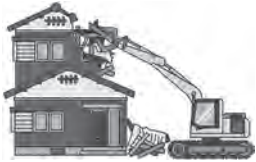

しをした人は年内に忘れずに届け出をしてください。届け出がなければ、取り壊しの確認ができないため、2023年度も課税の対象となります。

なお、法務局に家屋減失登記をした場合、税務課への届け出は不要です。

☎税務課 ☎692・6481

2023年度1次募集を開始

「ふるさと文化振興基金」をご活用ください

町は、2023年度ふるさと文化振興基金の補助対象事業の1次募集を行っています。ふるさと文化振興基金は、町民の皆さんが文化や産業の振興のために自主的に取り組む活動や調査、研究に対し、補助金を交付する制度です。

今回の募集は、2023年4月1日～2024年3月31日の期間に実施する事業が対象となります。

【対象となる事業】

- 文化、芸術の保存・伝承および活性化のための事業
- 福祉、保健衛生の向上のための事業
- 産業、スポーツ、教育、観光の活性化のための事業
- 自然保護、環境対策のための事業
- まちづくりシンポジウム、講演会の開催など

【補助金の割合および限度額】

次の2区分のうち、いずれかで応募できます。

- ① **新規事業**…補助対象経費の全額（上限20万円）または補助対象経費の2分の1以内の額（上限50万円）
- ② **継続事業**…補助対象経費の2分の1以内の額（上限50万円）

【申込期限】

2023年2月2日（木）17時必着

【事前相談期間】

2023年1月25日（水）まで

※応募には事前相談が必須となります

☎地域づくり推進課 ☎601-5419

※申し込みに必要な書類は地域づくり推進課に備え付けているほか、町ホームページからダウンロードできます。



2022年度採択事業「盛岡大学附属高等学校硬式野球部野球教室開催事業」（盛岡大学附属高等学校野球保護者会）

農道貝沢野線の 冬期通行止めについて

農道貝沢野線が冬期間積雪のため通行止めとなります。通行止め期間（予定）と区間は次の通りです。

【期間】12月15日（木）10時～2023年4月14日（金）12時

【区間】鶯宿切留～西和賀町

📞 農林課 ☎ 692-6492

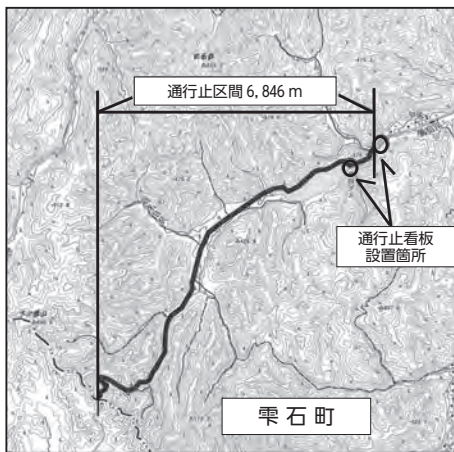

住民福祉の増進を目指して 小規模多機能自治推進ネットワーク会議・東北ブロック会議が開催

11月14日、町総合福祉センターで、小規模多機能自治推進ネットワーク会議・東北ブロック会議（主催：東北ブロック幹事 宮城県白石市）が開催されました。📍 地域づくり推進課 ☎ 601-5419

本会議は、小規模多機能自治を推進する自治体やNPOなどで構成され、本会議では、東北各県から45名が参加しました。

奥州市の伊手振興会からは、同会が実施している自家用有償旅客運送事業について説明があり、地域で住民の移動手段を確保している事例の紹介がありました。事例紹介の後は、参加者同士の情報交換が行われ、各地域の小規模多機能自治の向上に向けて意見が交わされました。

【小規模多機能自治】

行政区より大きい地区などの範囲において、住民により構成された地域共同体が地域課題に応じた住民福祉を増進する取り組み。



▲活発な情報交換が行われた会議

周知

町独自の一時金を上乗せします
いわて子育て世帯臨時特別支援金追加給付

新型コロナウイルス感染拡大による原油価格・物価高騰の影響を受ける子育て世帯の負担軽減を図るため、高校生などの子を養育している人を対象に「2022年度いわて子育て世帯臨時特別支援金」と町独自の一時金を合わせて給付します。

参考に申請をしてください。

【対象】

2022年9月30日時点で、町内在住で次の該当者へ給付します。

- ① 2022年9月分の児童手当の受給者（特例給付含む）
- ② 高校生などの子を養育している人

【給付額】

児童1人につき3万円※。

※県制度では中学生までを対象に1万5千円の支給ですが、町は子育て支援を推進するため、対象を高校生などまで拡大し、県制度に町独自の一時金を上乗せして給付します。

【申込期限】

2023年1月31日（火）

【申請方法】

対象により異なります。下表を

◎対象別申請方法

対象	申請	
対象①（公務員以外）	不要	2023年1月に児童手当口座に振り込みます
対象①（公務員）	必要	申請書を送付しますのでご確認ください
対象②	必要	申請書を送付しますのでご確認ください ※対象が2004年4月1日以前生まれの場合については、健康子育て課子ども子育て支援室にお問い合わせください

初回申請はお済みですか

2022年4月30日時点で5月分の児童手当（本則給付）を受給している公務員は初回給付が受けられます。

申請期限は12月28日です。申請がお済みでない人はお早めに申請をお願いします。

📞 健康子育て課子ども子育て支援室 ☎ 601-5428

周知

**経済的に困難な人は
国民年金保険料の免除・猶予申請を**

国民年金保険料を納付することが経済的に困難な場合は、本人からの申請によって、保険料の納付猶予または全額、もしくは一部（4分の1、半額、4分の3など）が免除になる制度があります。



免除の割合に応じて、一定の年金額が保証されるほか、万が一の場合の障害年金や遺族年金の補償を確保することができます。町役場町民課または盛岡年金事務所へご相談ください。

⑤ 日本年金機構ねんきん加入者ダイヤル ☎ 0570・003・004、盛岡年金事務所 ☎ 623・6211、町役場町民課 ☎ 692・6478

**令和4年秋の褒章
藍綬褒章
林崎 正邦さん**

(73歳・林崎)

林崎さんは2000年から町選挙管理委員会委員、2012年からは委員長を務めており、豊富な経験と適切な判断力で、事務局とともに選挙への適切な管理執行に務めたことが評価され、今回の褒章受章となりました。



▲藍綬褒章を受章した林崎さん（右）

医療

**医療費の増加や保険料負担を抑えるために
医療機関の適正受診にご協力ください**

保険医療機関などにかかったときの医療費（後期高齢者医療保険負担分）は、公費（税金）約5割、現役世代からの支援金（若年者の保険料）約4割、高齢者の保険料約1割で賄われています。

医療機関などの適正な受診を心掛けることで、医療費の増加が抑えられ、保険料などの負担を抑えることにつながります。

急病などのやむを得ない場合でなければ、診療時間内に受診しましょう。休日や夜間など、診療時間外に受診すると割増料金がかかり、医療費がかさんでしまいます。

③ 重複受診は控えましょう
同じ病気で複数の医療機関を安易に受診することは、重複する検査や投薬により、かえって体に悪影響を与えてしまう可能性があります。ため控えましょう。

④ 薬のもらい過ぎに注意しましょう
薬は用量・用法を守って正しく服用しましょう。薬が余ってしまったときには、医師や薬剤師に相談しましょう。

⑥ 町民課 ☎ 692・6479

- 適正受診の4つのポイント
- ① かかりつけ医を持ちましょう
普段の健康管理について気軽にアドバイスを受けられる「かかりつけ医」を持ち、気になることがあったら、まずは相談しましょう。
- ② 診療時間内に受診しましょう

- ③ 重複受診は控えましょう
- ④ 薬のもらい過ぎに注意しましょう
- ⑥ 町民課 ☎ 692・6479

町の窓口業務 年末年始はお休みさせていただきます

【一般業務】

12月29日から1月3日まで休ませていただきます。休み期間中の婚姻届、出生届、死亡届などは役場庁舎西側の宿直室で受け付けます。

【保健衛生業務】

次のとおり休ませていただきます。

- 滝沢清掃センター▽1月1日～1月3日
- 栗石リサイクルセンター▽12月31日～1月3日
- ごみ収集▽「ごみと資源の分け方・出し方カレンダー」をご覧ください。
- 火葬場▽12月31日～1月2日

冬季の水道管理に注意！

正しい水抜き操作で凍結防止の徹底を

水道管内の水は、気温が氷点下になると凍結する恐れがあります。水道水が凍結すると、水が出なくなるだけでなく、水道管の破裂にもつながる場合があります。

そうならないために、夜間や外出などで長時間水道を使わないときは水抜栓（不凍栓）で水を抜いて凍結を防止しましょう。

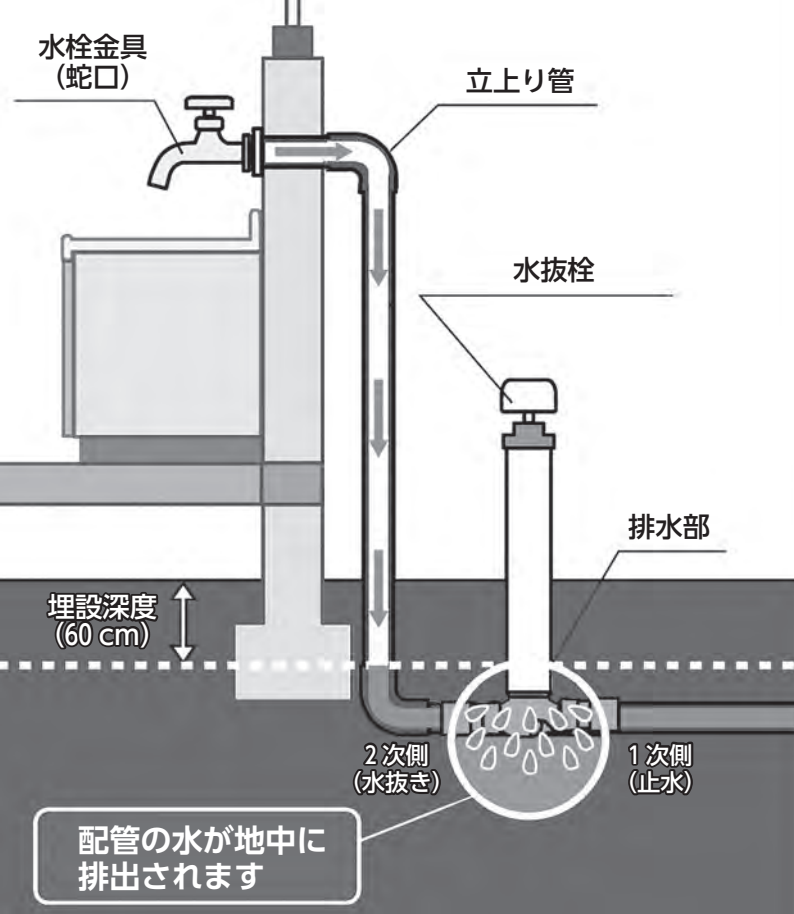

▲不凍水栓の水抜きの仕組み

水抜栓のしくみと操作方法

- ① 蛇口をいっばいに開けて、水を出します。
 - ② 水抜栓（不凍栓）を完全に閉めます。
 - ③ 蛇口に手のひらを当ててみて、空気を吸い込んでいることを確認します。トイレのロータンの水も忘れずに流してください（操作は②→①の順序でも構いません）。
- これにより、凍結の原因である「水」が配管内から流れ

凍結してしまったら蛇口付近を温めましょう

蛇口付近など凍っていると思われる箇所にタオルをかぶせ、その上からぬるま湯をかけてください。熱湯をかけることが破損することがありますので、必ずぬるま湯を使用してください。タオルをかぶせるのは余熱を利用するためです。

また、ぬるま湯の代用としてヘアドライヤーなどでもゆっくり温める方法もあります。ガスバーナーなどは炎や加熱

それでも水が出ない場合は専門業者に修理依頼を

これらの方法などでも水が出ない場合は、町指定給水装置工事業者に修理を依頼してください。なお、修理費用は依頼した人の負担になります。

寒波の到来などで一度に多くの家庭で水道管が凍結して、業者に修理依頼が殺到すると、解凍作業への着手が遅れることがあります。程度によつては、一日中水道が使えなくなることもあります。日ごろから天気予報を確認して水道管を凍結から守りましょう。

◎ 上下水道課 ☎ 692・6408



▲町指定給水装置工事事業者

12月は地球温暖化防止月間 省エネ・節電を意識しましょう！

寒い日が続くこの季節。暖房を中心として多くのエネルギーが家庭で使われています。少しの工夫でできる省エネ・節電への取り組みを紹介します。☎町民課環境対策室 ☎ 692-6486



冬の省エネ・節電の有効な取り組み例



●リビングで

- 暖房の設定温度は 20℃ を目安にする。まずは設定温度を 1℃ 下げることから始める
- 重ね着など、衣類の工夫（ウォームビズ）で温かく過ごす
- 暖房の使用時間を短縮する。就寝直前ではなく就寝の 30 分から 1 時間前に暖房の電源を切る
- サーキュレーターや扇風機などを使い、暖かい空気を循環させる
- 厚手のカーテンを使ったり、窓に断熱シートや気泡緩衝材を貼ったりして外気対策をする

●キッチンで

- 冷蔵庫の設定温度を適切にする（夏場の強から中や

弱にする）

- 冷蔵庫の扉を無駄に開閉しない。また、庫内が均一に冷えるように隙間を空けて食品を入れる
- 炊飯器や電気ポットの保温機能はできるだけ使用しない。また、長時間使用しないときはプラグを抜く

●水まわりで

- お風呂に貯めるお湯の量を減らす
- お風呂は間隔をあけずに入浴し、間隔をあける場合でもフタをして浴槽にためたお湯の熱を逃がさないようする
- シャワーを 1 人 1 分家族全員が短縮する
- 温水洗浄便座の暖房や洗浄水の温度は低めに設定する（中から弱に下げる）

町の安心・安全のために 「雫石町地域防災計画」見直し案にご意見を

全国各地での大規模災害の教訓による各種法律の改正を踏まえた上で、関係機関の助言を受けて、見直し案を作成しています。この計画をより良いものとするために、下記の通りご意見を募集しています。

【募集期限】

1月6日（金）

【公表場所】

役場庁舎、中央公民館、各地区公民館、町ホームページ

【意見の提出方法】

窓口での書面による提出、郵送、FAX、Eメール
※様式は問いませんが、公表場所に用紙を準備しています。また、町ホームページからもダウンロードできます。

【提出先】

〒020-0595（住所記載不要）町役場防災課 ☎ 692-6490 FAX 692-1311 ● bousai@town.shizukuishi.iwate.jp

周知

一年の町の安全・安心を誓う 交通指導隊初点検式・出初式開催

町交通指導隊による初点検式と、町消防団・町婦人消防協力隊による出初式を行います。

◎ 2023年1月8日（日）

初点検式 ▼ 13時から

出初式 ▼ 14時から

◎ 町役場駐車場、上町・中町の県道（出初式の分列行進）

【交通規制】

分列更新の際に上町から中町までの県道雫石東八幡平線が交通規制されます。

制されます。
☎ 防災課 ☎ 692-6410



▲観閲を受ける雫石町交通指導隊員

新たな

「土砂災害が発生する恐れのある箇所」を「いわてデジタルマップ」で公開しています

全国的に土砂災害警戒区域外において、土砂災害が発生している状況を踏まえ、高精度な地形情報を用いて、新たに「土砂災害が発生する恐れのある箇所」として、雫石町では41箇所が抽出されました（11月9日時点）。

抽出箇所は、岩手県ホームページや「いわてデジタルマップ」から閲覧できるほか、雫石町役場および盛岡広域振興局土木部でも閲覧できます。

お住まいの地域周辺の「土砂災害が発生する恐れのある箇所」を確認し、大雨時などの避難に備えましょう。📞盛岡広域振興局土木部 ☎ 629-6643、町役場地域整備課 ☎ 692-6406

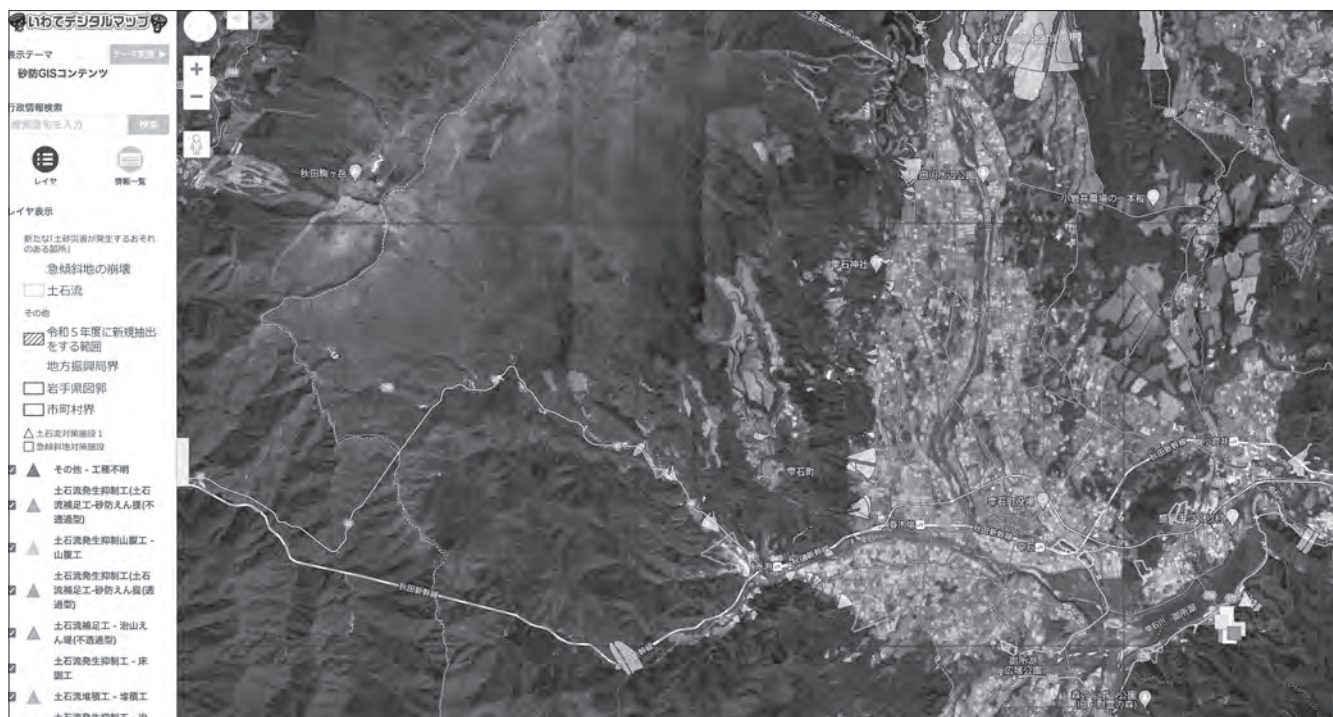

いわてデジタルマップ（砂防GISコンテンツ）

新たな「土砂災害が発生するおそれのある箇所」のほか、土砂災害警戒区域も確認できます。



いわてデジタルマップ

岩手県砂防災災害課ホームページ

新たな「土砂災害が発生するおそれのある箇所」の公表に関する概要や市町村別の箇所数などを確認できます。



岩手県砂防災災害課



農地を転用、売買などするときには 農地法などの手続きが必要です！

農地は大切な食糧基盤であり、さまざまな法律によって守られています。農地を農作物の生産以外に利用する場合は、まず初めに農業委員会へご相談ください。☎農業委員会事務局 ☎ 692-6414

農地の転用

農地を農地以外の目的で使用するときには、農地転用の許可が必要です。許可なく転用したり、許可後に事業計画どおりに転用していない場合、工事の中止や原状回復の命令、罰則の適用を受ける場合があります。

転用の手続きには時間がかかりますので、計画がある場合はお早めにご相談ください。

【農地の転用の例】

- 住宅・農業用施設などの建物
- 資材置き場
- 建設資材などの残土置き場
- 車両通行による仮設道路
- 駐車場
- 再生可能エネルギー設備など



その農地が「栗石農業振興地域整備計画」で定めた「農用地区域」に指定されている場合は、先に農林課での農振除外手続きが必要です。

農地の売買・貸し借り

農地を農地のまま利用するために売買や貸し借りなどの権利移動をしようとするときは、許可が必要です。

メリットがたくさんある終身年金 農業者年金に加入しましょう！

農業者の豊かな老後生活のためには国民年金だけでは十分とは言えません。農業者年金に加入して安心して豊かな老後を迎えましょう。☎農業委員会事務局 ☎ 692-6414

農業者年金は、国民年金の第1号被保険者で60歳未満の人ならどなたでも加入できます*。

農業者年金は生涯受給でき、万が一80歳前に死亡しても遺族へ80歳までにもらう金額が一時金で支給されます。

また、支払った保険料は全額社会保険料控除の対象

になるなど税制の優遇措置があります。さらに、35歳未満の人は月額1万円からでも加入できます。

※60歳以上65歳未満で国民年金に任意加入している人も加入できます。



◆農業者年金の受給額の試算

加入年齢	納付期間	保険料額	保険料納付総額	年金額（年額）		想定される受給総額	
				男性	女性	男性	女性
20歳	40年	1万円	780万円	58万円	49万円	1,243万円	1,315万円
		2万円	960万円	76万円	64万円	1,635万円	1,730万円
30歳	30年	1万円	660万円	45万円	38万円	968万円	1,024万円
		2万円	720万円	50万円	43万円	1,085万円	1,148万円
40歳	20年	2万円	480万円	30万円	25万円	642万円	680万円
50歳	10年	2万円	240万円	13万円	11万円	286万円	303万円

※保険料額1万円のケースは、35歳未満は保険料月額1万円加入し、35歳以降は月額2万円加入した場合の試算

※運用利回りは、加入後の経済変動により上下します。この試算では利回り2.5%で計算しています。



地域の皆さんと進める「地域の支え合い」

令和4年度
第2回

生活支援サポーター養成講座を開催

私たちの周りには、ごみ出しや買い物、日常のちょっとした手助けがあれば安心して暮らせる人がいます。町民誰もが住み慣れたまちで暮らし続けられるよう、生活支援サポーターとして活動しませんか？町と町社会福祉協議会は、生活支援サポーター養成講座の受講生を募集します。

【開催日時】2023年1月29日（日）9時～16時（予定）

【場所】町総合福祉センター

【対象者】町内在住者、町内に通勤・通学されている人。ただし、講座終了後に生活支援サポーターとして活動できる人。

【内容】①訪問型サービスについての説明
②講義「高齢者の特徴と対応」「コミュニケーションの基本」「生活支援のコツについて」

③活動シミュレーション

【定員】20人（定員に達し次第、受付を終了します）

【申込期間】2023年1月12日（木）～1月23日（月）

【申込先】町社会福祉協議会 ☎ 692-2230）または、町地域包括支援センター ☎ 691-1105）まで電話でお申し込みください。



在宅で介護しているご家族へ

家族介護慰労金を支給します

町は、在宅で高齢者を介護している家族に対し、経済的負担の軽減、要介護高齢者の在宅生活の支援のため家族介護慰労金を支給します。

【対象者】下記全てに該当し、現に介護している家族

- 町内に住所を有する町民税非課税世帯に属する人
- 要介護4または5に該当する人
- 過去1年間に介護保険法に規定する居宅サービスや施設サービスの提供を受けなかった人（年間7日以内の短期入所の利用または居宅療養管理指導および福祉用具貸与を除く）

【事業内容】対象者世帯に慰労金（10万円以内^{*}）を支給します。

※2人以上を介護している場合も同額

【申請期限】2023年1月31日（火）

【申請窓口】町地域包括支援センター（町役場総合福祉課内）☎ 691-1105

急病や災害などの緊急時のために

緊急通報装置を貸与しています

町は、慢性的な疾患などにより日常生活を営む上で注意を要する1人暮らし高齢者などに対し、急病や災害などの緊急時に迅速な対応をするため緊急通報装置を貸与しています。

【対象者】下記の条件に該当する世帯

- ①おおよね65歳以上の独居高齢者または高齢者のみの世帯
- ②申請者の属する世帯の生計中心者が住民税非課税である世帯
- ③慢性的な疾患などにより日常生活を営む上で常時注意を必要とする人
- ④同一敷地および建物内に親族が居住していない世帯

【主なサービス内容】

①急病・災害などにあんしんセンターへ連絡・相談ができます。必要に応じて消防署に救急要請します。

②月1回、あんしんセンターから状況確認の連絡が来ます。

【申請先】町地域包括支援センター☎ 691-1105

【その他】自宅に電話機が無い人は、携帯電話型の緊急通報装置を貸与します。ただし、通話料については自己負担になります。



雫石町の人口

(2022年10月末現在)

男	7,554人	(0)
女	8,071人	(△17)
計	15,625人	(△17)
世帯数	6,389世帯	(1)

※カッコ内は前月末比

人のうごき

(2022年10月)

出生	4人	転入	23人
死亡	28人	転出	16人

火事・救急

(2022年10月)

火事	1件	(6件)
救急	70件	(552件)

(盛岡西消防署雫石分署)

事故

(2022年10月)

件数	2件	(14件)
死者	0人	(0人)
負傷者	3人	(16人)

(盛岡西警察署)

犯罪

(2022年10月)

件数	0件	(17件)
----	----	-------

(盛岡西警察署)

※カッコ内は2022年1月からの累計。

町長交際費

10月	0件	0円
累計 (4~10月)	22件	1,190,896円

※町ホームページでも公開しています。

ごみ排出量

(単位：トン)

	家庭ごみ	事業系ごみ	資源ごみ	合計
2022年10月	340.6	151.4	38.3	530.3
年度累計(4~10月)	2362.7	1053.1	314.6	3730.4
前年度同期	2385.6	1021.7	312.3	3719.6
前年度との比較	△22.9	31.4	2.3	10.8

休日救急当番医

◆12月

- 11日 篠村泌尿器科クリニック 692-1285
- 18日 鶯宿温泉病院 695-2321
- 25日 上原小児科医院 692-3907
- 29日 盛岡つなぎ温泉病院 689-2101
- 30日 鶯宿温泉病院 695-2321
- 31日 篠村医院 692-5151

※この日程は医師の都合により変更になることがあります。

※発熱や風邪の症状などで受診する前に、必ず電話相談をしてください。

平日休日問わず夜間は、盛岡市夜間急患診療所(内科・小児科 盛岡市神明町3-29(盛岡市保健所2階) ☎654-1080、年中無休19時~23時)をご利用ください。

税情報

税務課 ☎692-6402

【今月の納税】納付期限▶12月26日(月)

- 町・県民税 普通徴収 4期
- 国民健康保険税 6期

入湯税の納入申告は 毎月15日までに

入湯税は鉱泉浴場の入湯客に課され、浴場の経営者が特別徴収義務者となって徴収します。特別徴収義務者は毎月15日までに前月中の入湯客数と税額を町に申告のうえ、納入します。特別徴収義務者の皆さんは期限内の納入申告をお願いします。

【入湯税の税率】

- ・普通旅館 宿泊150円 日帰り75円
- ・自炊旅館 宿泊75円 日帰り35円
- ・日帰り施設
食事提供する施設75円
食事提供しない施設35円

(10月届け出分)

おめでた カッコ内は保護者名

- 9月
- 28 中野 暖・女(大海) 七ツ森
- 10月
- 3 古舘 弦樹・男(謙太郎) 下町四
- 5 舛澤 橙李・男(直人) 榊 沢

おくやみ カッコ内は享年と喪主または世帯主

- 9月
- 30 中村 守(74・元洋) 上町二
- 10月
- 5 川崎 一人(83・ゆかり) 安 庭
- 5 千田 明美(73・耕二) 五 区
- 5 高橋 ミサオ(88・藤晴男) 八丁野
- 6 下田 和男(78・諭) 西根谷地
- 6 金 信子(82・徐明秀) 板 橋
- 7 村田 信雄(69・大) 晴 山
- 8 南雲 好子(59・君男) 片子沢
- 8 大城 安通(76・まき子) 林
- 9 高橋 重造(91・健造) 下春木場
- 10 天瀬 光智(75・幸子) 天 瀬
- 11 中村 正(90・照子) 上町二
- 12 天川 幸子(89・和也) 天 川
- 13 南野 重直(93・久) 南
- 13 高橋 慎太郎(40・政治) 林
- 18 千葉 チエ(91・麗子) 下町一
- 18 竹林 敏明(68・俊子) 篠 崎
- 22 村上 竹雄(87・敏) 八 区
- 23 貝原 新六(84・智子) 中 沼
- 25 高橋 福榮(83・徹) 七ツ森
- 27 外村 ユキ子(86・祐幸) 天 瀬



お・知・ら・せ



イベントや行政案内などの
情報を紹介するページです

岩手県最低賃金が改定されました!

岩手県最低賃金が、10月20日から時間額854円となりました。

これは、岩手県内で働くパートタイマー・アルバイト等を含むすべての労働者に適用されます。賃金額が、時間額854円を下回っている場合は、発行日以降の賃金額が854円以上となるよう是正する必要があります。岩手県最低賃金のほか、特定(産業別)最低賃金にもご留意ください。

最低賃金の改正に伴い、業務改善助成金の制度の要件緩和・拡充を図っておりますので、積極的にご活用ください。

詳細は、岩手県労働局ホームページをご覧ください。

☎岩手労働局(盛岡市盛岡駅西通1丁目9番15号 盛岡第2合同庁舎)

☎604-3008(最低賃金担当)

☎604-3010(業務改善助成金担当)

ホームページへの
アクセスはこちらから▶
📧 <https://jsite.mhlw.go.jp/iwate-roudoukyoku/>



「いわてエコアクション2022～2023冬編」が実施中です

県は地球温暖化防止のため「いわてエコアクション2022～2023冬編」を実施しており、ホームページでは、エネルギー消費の多くなる冬に効果的な身近なエコアクション(省エネ行動)を紹介しています。実践して、アンケー

トに答えていただくと、抽選でプレゼントが当たります。

岩手の冬を快適に、地球にもやさしく過ごせるように、ぜひご参加ください。

詳細は、ホームページをご覧ください。

☎岩手県環境生活部環境生活企画室(盛岡市内丸10-1) ☎629-5272

ホームページへの
アクセスはこちらから▶
📧 <https://www.aiina.jp/site/environment/7769.html>



いわておかえり年末年始キャンペーン

県は、お正月に県外から帰省される人を対象に「Uターン移住」を具体的に考えていただくため、岩手で働く魅力をPRする「いわておかえり年末年始キャンペーン」を実施します。

期間中に岩手の仕事・就職情報サイト「シゴトバクラシバいわて※」に新規登録いただいた人の中から抽選で「いわて牛五ツ星」3万円相当などの県産品を100名様にプレゼントします(県外在住の人限定)。

この冬は、帰省したご家族・ご友人と一緒に「Uターン移住」について考えてみませんか? 県外のご家族などにもぜひお知らせください。

※岩手で働きたい人と県内企業をつなぐ、県公式の就職マッチングサイトです。県内の求人情報や支援制度をはじめ、学生向けのセミナー・交流イベント、U・Iター

ンに関するイベント情報などを、随時紹介しています。

【実施期間】12月23日(金)～1月22日(日)

☎岩手県定住推進・雇用労働室(盛岡市内丸10-1) ☎629-5588

キャンペーンサイトへの
アクセスはこちらから▶
📧 <https://iwate-okaeri.com/>



新型コロナウイルス感染症 相談・受診の流れ



👤 熱などの症状がある場合

まずは、かかりつけ医や身近な医療機関に電話相談を

夜間・休日など相談する医療機関に迷う場合は「いわて健康フォローアップセンター」(☎0570-089-005・24時間)へ

👤 全般的な相談

新型コロナウイルス感染症相談窓口☎629-6085(土日・祝日含む9時～21時)

📞 ワクチンの相談

雫石町新型コロナワクチン専用ダイヤル☎691-2255(平日9時～16時)

申請期間は
12月末まで!

マイナンバーカードを申請して マイナポイントを受け取りましょう!

☎町民課 ☎ 692-6470

最大 20,000 円相当のマイナポイントの受け取りができるマイナンバーカードの申請期間は 12 月末までです（郵送申請の場合は 12 月 31 日必着）。この機会にマイナンバーカードを申請してマイナポイントを受け取りましょう。

「マイナポイント第 2 弾」の申込・マイナポイント獲得には、マイナンバーカードの新規取得・健康保険証利用申込、
公金受取口座の登録が必要です。

マイナポイント第 2 弾対象者	ポイント付与数	付与方式	ポイントの 申込期間	ポイントの対象とな るカード申請期限
①マイナンバーカード新規取得者など (マイナンバーカードの既取得者の うち、マイナポイント第 1 弾の未 申込者を含む)	最大 5,000 円相当	20,000 円のチャージまたはお買い物に 対し、最大 5,000 円 相当のポイント付与	2023 年 2 月末まで	12 月末まで
②健康保険証利用申込 (既登録者および利用申込みを行 なった人を含む)	7,500 円相当	直接付与方式 (チャージまたはお 買い物は不要)		
③公金受取口座登録 (既登録者を含む)	7,500 円相当			

マイナンバーカードをまだ取得していない人

カードの申請に必要な「QR コード付マイナンバーカード交付申請書」が、11 月中旬から 12 月上旬にかけて地方公共団体情報システム機構（J-LIS）から未申請の人に対して再送付されています。

QR コード付きの申請書があれば、スマートフォン、パソコン、証明用写真機、郵送のいずれかの方法で簡単に申請することができます。

QR コード付きの申請書は、町役場町民課でも発行しています。詳しくはお問い合わせください。

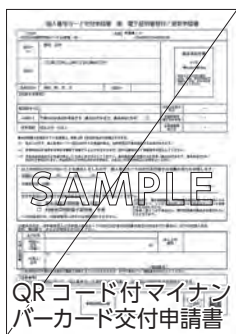

QRコード付マイナンバーカード交付申請書

町役場で申請サポートのご利用を

町役場町民課でマイナンバーカードの申請をサポートしています。専用の端末（タブレット）で写真を撮影し、オンラインで申請することができます。

申請を希望される場合は、ご本人確認書類（運転免許証やパスポートなど顔写真付きのものは 1 点、顔写真付きでないものは保険証と受給者証または診察券など 2 点）をご持参ください。

なお、町役場町民課窓口での申請サポートは 12 月 28 日（水）までです。お早めにご利用ください。



お家の アイドル

わが家自慢の子、孫の写真 ご応募お待ちしております！

発行月に3歳の誕生日を迎える子を紹介しているコーナーです！掲載を希望する人は下記の応募要領によりお申し込みください！



【応募要領】子の写真(データ)※顔から上全体が写っているもの、子の名(ふりがな)と生年月日、保護者(父母など)の氏名、住所(行政区)、電話番号、コメントを書き添え、誕生月の前月20日ごろまでに投稿してください。※写真データはメールで送信するか、USBなどで持参してください。【応募先】政策推進課広報担当 ☎ kouhou@town.shizukuishi.iwate.jp

町の求人情報

注) 🚗 は普通車運転免許、🚚 は準中型・中型・大型車運転免許、🚗 はAT限定不可

	求人者名	職種	基本給 (円)	求人番号 (03010-)	その他 (必要資格など)
正社員	医療法人社団 銀河 雫石大森クリニック (千刈田)	医療事務	150,000~200,000	26188621	
		診療放射線技師	250,000~270,000	19964921	
	岩手大崎電気(株) (下平)	工程管理・資材購買業務	150,000~188,000	25405421	
	盛岡軌道工業(株) (板橋)	鉄道軌道工事作業員 (盛岡軌道センター)	186,000	24752621	
		鉄道土木工事作業員 (盛岡土木センター)	186,000	24758221	
	(有)横手钣金工業所 (黒沢川)	現場管理	380,000~450,000	24020921	
		钣金工 (建設業)	180,000~300,000	24022021	
	(株)アクール工業 (千刈田)	土木作業員	170,000~300,000	23719621	
		配管工	170,000~250,000	23722821	
		土木施工管理	180,000~340,000	23724521	
管工事施工管理		180,000~340,000	23725421		
(株)篠村 (寺の下)	1) 製品の配達回収 2) 製材用帯鋸 (おびのご) の目立	160,000	23613921		
(株)宮田醤油店 (林ノ沢)	製造部員	160,000~208,000	23494521		
正社員以外	(株)盛岡総合ビルメンテナンス (夫婦石)	常駐設備管理 (岩手県宮屋内温水プール)	148,500~222,750	25973321	
	特別養護老人ホーム 日赤鶯鳴荘 (南畑)	介護職員	138,500~220,000	24259821	
	(有)瀧沢重機建設 (山津田)	重機オペレーター	230,000~253,000	23466721	
	社会福祉法人 のぞみ会 (板橋)	生活支援員/有期契約職員	150,100~212,000	21485621	
生活支援員 (希望ヶ丘学園) 【男性限定求人】		150,100~212,000	21487121		
児童支援員兼生活支援員/有期契約職員		150,100~212,000	23325621		

11月10日現在の情報であり、すでに充足済みの場合もあります。 ☎ ハローワーク盛岡 (☎ 624-8902) (平日のみ) 9:00~17:00



脱メタボへの道

第20回

子どもたちの体力向上・運動習慣の形式を目指して 栗石っ子体力向上推進事業に取り組んでいます

町教育委員会と教育研究所は、「なわ跳び」を通して運動・スポーツ好きの子どもたちの育成および体力向上に向けた運動習慣形成を図る「栗石っ子体力向上推進事業」を今年度も実施しています。

町内全小学校全児童は10月から2023年2月まで、下記の種目に取り組んでいます。

- ①短なわ 30秒スピード両足跳び（回数）
30秒間で何回跳べたか、その累積回数に挑戦します。
- ②短なわ連続二重跳び（回数）
時間無制限で、二重跳びを連続で何回跳べたか、その回数に挑戦します。
- ③大なわ 3分間 8の字跳び（回数）
3分間で何回跳べたか、その累積回数に挑戦します。
- ④大なわ一斉跳び（回数）
時間無制限で、大なわ一斉跳びを連続で何回跳べたか、その回数に挑戦します。



▲御所小学校での取り組みの様子

●種目別認定証・優秀賞基準および過去記録

種目	区分	認定証	優秀賞	昨年度最高数 ()内は過去最高数
①	低学年	60回	80回	138回 (179回)
	中学年	80回	100回	
	高学年	100回	120回	
②	低学年	30回	50回	150回 (417回)
	中学年	50回	70回	
	高学年	80回	100回	
③	全学年	150回	250回	321回、14人 (321回、14人)
④	全学年	30回	50回	39回、6人 (39回、6人)

- ・基準記録を突破した児童には認定証・優秀賞を授与しています。
- ・①、②においては、低・中・高学年、優秀賞の人のうち、各校の1位の児童にはメダルを授与しています。



黄川田泰幸指導主事

学校教育課指導主事も「短なわ 30秒スピード跳び」に挑戦したところ、記録は70回でした。

今、多くの子どもたちが記録と体力の保持増進に向けて頑張っています。皆さんもお子さんと一緒に縄跳びに取り組み、小児メタボ[※]の予防と自身のメタボ予防に取り組みましょう！

※小児メタボの診断基準（6歳～15歳）▶腹囲80センチ以上で、脂質、血圧、空腹時血糖のうち2項目以上該当する場合（2007年3月 厚生労働省研究班）

栗石フィットネス教室

一般向け、シニア向けコースの申し込みを受け付けています。皆さんの運動の場にぜひご活用ください。

◆フィットネス教室開催日程

1月				
	9時30分～	10時～	17時30分～	19時～
6(金)				
11(水)				
13(金)				
16(月)				
18(水)				
20(金)				
23(月)				
25(水)				
27(金)				
30(月)				

- 一般向け 19時～20時30分/ヨガなど
- 一般向け 19時～20時30分/エアロビクス・筋トレなど
- シニア向け 10時～11時/レインボー健康体操など
- シニア向け 10時～11時/肩・腰痛改善体操、ヨガなど
- 小学生向け 9時30分～10時30分/かけっこ教室・ニュースポーツなど
- 未就学児向け 17時30分～18時30分/マット運動・跳び箱など



◀フィットネス教室についてはこちらからご確認ください

【問い合わせ】

NPO法人 ウェルネスクラブ・レインボー健康体操
で寝たきり0を目指す会
工藤昭敏氏まで
☎ 090-3640-6753
✉ 910 akitoshi2@gmail.com



▲申込フォームはこちらから

しずくいし 子育てカレンダー



12月後半～1月前半

健康子育て課（町健康センター内）

- ・母子保健に関すること ☎ 692-2227
- ・子育て支援に関すること ☎ 601-5428

※新型コロナウイルス感染症拡大防止のため、状況によって中止になる場合があります。

☎：対象者 ☑：定員 📍：内容 📍：場所 📅：申込 📍があるイベントや相談会などは予約が必要です。事前に各施設にお問い合わせください。

日	月	火	水	木	金	土
12/11	12	13	14	15	16	17
	<p>保1歳6ヶ月児健康診査 13:00～13:10(受付) ☎2021年3、4、5月生まれの子</p> <p>12月 December</p>		<p>地なかよしひろば 10:00～11:30 ☎1歳半～就学前 📍スノードームとクリスマスツリーを作ります☆</p>		<p>保ことばの相談 📍 10:00～(受付) ☎ことばについて心配や相談がある就学前のお子さん</p>	
18	19	20	21	22	23	24
	<p>保3歳6ヶ月児健康診査 13:00～13:30(受付) ☎2019年5、6月生まれの子</p>	<p>保ママパパ学級 9:15～9:30(受付) ☎妊婦とその夫</p>	<p>保赤ちゃん相談 9:30～11:00 ☎1歳までの子</p> <p>地のびのびひろば 10:00～11:00 ☎どなたでも 📍サンタさんが来てくれるかも…!?</p>		<p>保クリスマス会 📍 12:00～15:30 📍ビンゴ大会やおやつを食べながらクリスマス会をします 参加費：1人300円</p>	
25	26	27	28	29 年末休み	30 年末休み	31 年末休み
		<p>保ピカリ隊出動 13:30～15:00 📍児童館をピカピカにしよう!</p>		<p>保つどいの広場（毎週月・水・金開放日） ※12/16、28、30、1/4お休み 9:00～11:30（12/12、19、1/6は10:45まで） ☎子育て中の親と子、祖父母と孫 📍親と子、祖父母と孫で楽しく遊ぶことができる広場開放事業です。お気軽にお立ち寄りください。</p>		
1	2 年始休み	3 年始休み	4	5	6	7
	<p>1月 January</p>		<p>地ころころひろば 10:00～11:30 ☎0～1歳半 📍手形・足形、身長・体重測定</p>	<p>保みずき団子の集い 9:30～16:00 📍町食生活改善推進員の人と体に良い食事を作ります 会費：300円</p>	<p>保木工教室 13:30～16:00 📍木工作品を作ります 会費：200円</p> <p>保乳幼児健康診査 13:00～13:30(受付) ☎2022年1月、3月9月生まれの子</p>	
8	9	10	11	12	13	14
	<p>地なないろひろば（開放日） 9:30～15:45（各ひろば行事以外の日） ☎子育て中の親と子、祖父母と孫 📍親子が気軽に立ち寄っておもちゃや遊具で自由に遊ぶことができます。</p>		<p>地なかよしひろば 10:00～11:30 ☎1歳半～就学前 📍小正月の行事、みずき団子を作って飾りましょう</p>		<p>保ジョイントひろば 10:00～11:00 ☎1歳半～就学前 📍だるまとみかんの製作</p>	

☎： 栗石町健康センター（万田渡 74-1） ☎ 692-2227

📍： 栗石町地域子育て支援センター（板橋 104-1 セツ森保育園内） ☎ 692-0722 📍 nana-hoiku@bird.ocn.ne.jp

📍： 栗石町児童館（源大堂 72-1） ☎ 692-4455

利用時間▶平日：13時～18時、土日祝日：9時～18時 利用対象▶幼・小・中・高校生（利用には登録が必要です）

☎： 栗石町保健センター（万田渡 74-19） ☎ 692-2227



▲しずくいし子育て支援デジタルガイドブックができました!



広報紙読了後は点線から

切り離してお使いください。

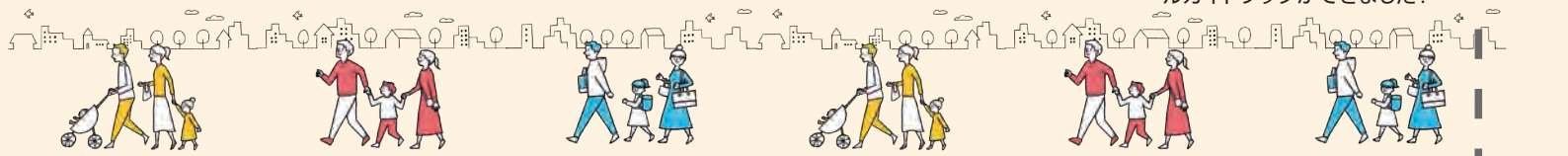

10/25 火災現場で人命救出に貢献 寒河江正人さんに感謝状を贈呈

10月25日、盛岡地区広域消防組合（上平久浩消防長）は、7月31日午前6時ごろに長山地区内で起きた住宅火災で住民2人を救出したとして、寒河江正人さん（林行政区）に感謝状を贈りました。

盛岡西消防署栗石分署で佐々木猛志盛岡西消防署長から、感謝状を受けた寒河江さんは「訓練との違いをととも感じました。救出する大変さを実感し、消防の皆さんの苦勞が身に染みてわかりました」と救助した当時の様子を振り返りました。佐々木盛岡西消防署長は「勇敢な行動で、絵に描いたような人命救助だった」と寒河江さんの行動をたたえました。



▲勇敢に人命救助に当たった寒河江さん（中央）



賞状やトロフィーを掲げる細川会の皆さん

10/27~30 栗石郷土芸能伝承活動細川会「令和4年度民謡民舞全国大会」で文部科学大臣賞受賞を報告

栗石郷土芸能伝承活動細川会（細川智子代表）が、10月27日～30日に神奈川県川崎市カルツ川崎（川崎市スポーツ・文化総合センター）で開催された「令和4年度民謡民舞全国大会」（公益財団法人日本民謡協会主催）の「民舞黄旗戦」に出場。「さんさ田植えくずし」で見事優勝し、文部科学大臣賞を受賞したことを11月10日、猿子町長らに報告しました。

細川代表は「何より皆さんから割れんばかりの拍手をいただいたことが嬉しかったですね。先代にも良い報告ができました」と喜びを伝えました。

細川会は今回の受賞を合わせ、内閣総理大臣賞を4回、文部科学大臣賞を11回、厚生労働大臣賞を3回、経済産業大臣賞を3回受賞。

11/5,6 地域住民の作品を多数出展 旧橋場小で「第3回橋場の文化祭」が開催

11月5日、6日の2日間、旧橋場小学校で「第3回橋場の文化祭」（旧橋場小学校さおでんせ会主催）が開催されました。当日は、地域の人が一つつ丁寧に作った手芸品や日頃の趣味・特技を生かした自慢の作品が展示されたほか、地域住民同士の写真撮影が行われました。来場者は昔を懐かしみながら、久しぶりの会話を楽しんでいました。

旧橋場小学校さおでんせ会は、今回の利活用の取り組みなどを通じて、橋場地区や旧橋場小学校の魅力を発信し、さまざまな人の交流の場とすることにより、地域の活性化につなげていきたいとしています。



笑顔で作品を見る来場者



▲出場した長久保さん（左）と佐々木さん（右）

11/5,6 「第60回技能五輪全国大会」で盛岡セイコー工業（株）の社員が金賞と敢闘賞を受賞

11月5日、6日の2日間、幕張メッセ（千葉県）で青年技能者（原則23歳以下）を対象とした「第60回技能五輪全国大会」（厚生労働省、中央職業能力開発協会主催）が開催され、盛岡セイコー工業株式会社（林義明代表取締役社長）の社員2人が緻密な作業が必要とされる「時計修理」職種に出場しました。

今大会2度目の出場となる長久保優さん（盛岡市出身）は金賞を受賞。初出場の佐々木啓太さん（宮古市出身）は敢闘賞を受賞し、日々磨き上げてきた成果を存分に発揮しました。



過去最多の来場者でにぎわう商店街

11/6

過去最多 8300 人が来場 今年最後の「元祖!しずくいし軽トラ市」 閉幕

今年最後となる「元祖!しずくいし軽トラ市」(同実行委員会主催)が11月6日、よしゃれ通りを会場に開催されました。

通りに並んだ約55台の軽トラの荷台には、野菜などの旬の味覚や惣菜、加工品などが盛りだくさん。栗石中学校家庭部による野菜などの販売もあり、にぎわいを見せました。晴天に恵まれた今年最後の軽トラ市は、過去最多約8300人もの方が来場し、思い思いに軽トラ市を満喫していました。

来年の軽トラ市も5月から11月まで毎月開催予定。来年もよしゃれ通りでお会いしましょう!

11/6

「第2回未来のハンター育成研修会」開催 鳥獣被害対策実施隊隊員増加に期待

11月6日、狩猟に興味のある人を対象とした「第2回未来のハンター育成研修会」が開催されました。

研修会には町内在住の11人が参加。前半は町鳥獣被害対策実施隊研修施設で、狩猟を始めるためのガイダンスや現場の声を聞き狩猟への理解を深めました。後半は鶯宿温泉射撃場で射撃見学が行われ、耳栓をした上からでも体に響くライフルの射撃音に参加者らは身を震わせ驚いていました。

町猟友会の横田捷世会長は「狩猟登録するまではいろいろと難しいこともありますが、ぜひ会員になってほしい」と激励の言葉を贈りました。



▲息を吞んで射撃の様子を見学する参加者



▲達増知事に育てた苗木を手渡す児童

11/16

「第73回全国植樹祭」開催200日前カウン トダウンイベントに御明神小4年生が参加

11月16日、「第73回全国植樹祭」(2024年6月4日、陸前高田市で開催)の開催200日前カウントダウンイベントが県庁前で開かれ、御明神小学校(中崎光則校長、73人)の4年生9人が参加しました。

児童たちは「たくましく大きく育てほしい」と苗木のスクールステイで5カ月間育てたナンブアカマツとオオバクロモジの苗木10本ずつに願いを込め、達増拓也知事に手渡しました。また、カウントダウンボードの除幕も行われ、達増知事は「植樹祭に向けて準備を加速し、県民みんなと一緒に大会を成功させましょう」と呼びかけました。

11/20

第18回栗石町民劇場を上演 朗読劇で新美南吉の世界を表現

11月20日、第18回栗石町民劇場「朗読劇で表現する新美南吉の世界」(同実行委主催)が上演されました。3年ぶりの上演となる今回は146人が来場。「手袋を買いに」「花のき村と盗人たち」の2作品を題材に「人を信じ、人に信頼されること」の大切さを語りかけました。

町民劇場には4回目の出演で、初めての朗読劇に挑戦した諏訪泰幸さん(上町一)は「不安もあったが、お客さんが喜んでくれていて楽しく演じられた。町民劇場はやりがいを感じるし、パワーになる。参加する人が増えて欲しいですね」と笑顔で振り返りました。



声に気持ちを乗せ朗読をする諏訪さん(右)

雫石町健康づくり表彰



11月26日、町中央公民館で雫石町健康づくり表彰式を開催しました。この表彰式は毎年、町民の健康づくり推進・知識の啓発と普及を目的に実施しています。☎健康子育て課 ☎692-2227

今年度は「8020達成者」13人、「むし歯のない子」小学6年生21人と中学3年生14人、「健康づくり実践団体表彰」で1団体が表彰されました。各賞の受賞者は下記のとおりです(敬称略・順不同)。

8020達成者 (13人)

80歳を迎え、20本以上の健康な歯を持っている人

大村悦正、折居征子、高橋敏雄、吉田満、中川憲雄、佐々木裕子、阿部フサ、中野徳男、細川登、木村美穂子、野中正子、高橋和夫、櫻小路智恵子

いい歯の子 (35人)

乳歯から永久歯までむし歯を作らなかった小学6年生および中学3年生

雫石小 ▶ 石川結人、横手楓羽、高橋凜、浅井亨春、柴田舞香、橘一心、中田涉吾、今井菜摘、北田歩夢、藤本那々華

七ツ森小 ▶ 角和奏、岩井慧社

御所小 ▶ 細川敬士、高橋慶丞、松尾美兔

西山小 ▶ 葛根田恭悟、泉澤佑叶、横欠美咲、藤原琴音、武田珠和、長澤風香

雫石中 ▶ 上野渉翔、森子聖彩弥、石田悠翔、今野太郎、田沼大昂、櫻小路夏音、我妻寛治、中田李音、堀藍菜、杉田兼晟、大橋礼央、村田諒生、渡辺華恋、後藤紅葉



健康づくり実践者 (団体) 表彰

健康づくりの目的をもって継続的に活動している人もしくは団体

栴沢公民館レインボー健康体操自主グループ



あとがき

●次回、1月新年号では毎年恒例「町民が選ぶ町の10大ニュース」を掲載予定です！今年はどうな1年でしたか？広報担当は、町の行事が徐々に戻り、3年目にして一番忙しい年でした。そして私事ですが、先日結婚いたしました。来年は今年以上に仕事に邁進したいと思います。(明)

●今年も残すところあとわずか。皆さんにとってこの一年はどんな年だったでしょうか。私は4月から社会人になり、新しい環境にもなれ、気づけばあっという間の12月でした。3月までの記憶がとても昔のように感じています。生活面で言えば、一人暮らしは5年目ですが、学生の時の方がしっかりと自炊をしていた気が。来年はもう少し頑張りたい…。(木)

雫石町公式ツイッター▶ @shizukukouhou
防災行政無線が聞き取れなかったときは…
電話応答サービス▶ ☎019-692-6371をご利用ください。

第2回町内移動講座を開催 菊の司酒造(株)新本社工場を見学

西山公民館



※各地区公民館だよりから記事を一部抜粋しています。

10月28日(金)、第2回「町内移動講座」を開催し、菊の司酒造(株)新本社工場見学と、橋場の舟原の紅葉を鑑賞しました。
操業開始直前に見学した菊の司酒造では、サマルタンクをはじめとした最新設備が並ぶ工場を見学。参加者は「稼働前だからこそ見ることが出来る場所があり、酒造りの流れもよくわかった」と貴重な体験ができたこと満足げに話していました。

