

教育じずくいし

**元気いっぱいに掲揚をお手伝い！
平成29年度鯉のぼりを泳がせよう掲揚式**

※写真は掲揚式に出席した西根小学校のみなさん



〔 CONTENTS 〕

- ★できごと紹介（4月のトピックス）…… 2
- ★特 集…… 3
- ★生涯学習・文化芸術・スポーツ情報…4～5
- ★教育行政・学校情報……6～7
定例会リポート／シリーズ「輝」等
- ★お知らせ掲示板……8～9
- ★対談・編集担当「K」の小部屋……10

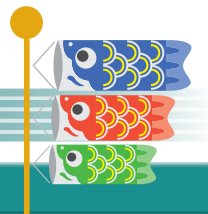

〔4月8日〕 意気込みを新たに スポーツ少年団結団式



平成29年度雫石町スポーツ少年団結団式が、町営体育館で行われました。登録29団体のうち12団体122人の団員のほか、79人の指導者と保護者が参加し、今年度の目標を発表し合い、活動への意気込みを新たにしました。

その後、団員を代表して「雫石町ミニバススポーツ少年団男子」の安本空良（やすもと そら）さんが「団員綱領」を元気良く一つずつ読み上げ、それに続いて全員が大きな声で復唱をしました。

式終了後には、町内安庭行政区在住で国体帯同トレーナーの川崎真吾さんが、ウォーミングアップとクールダウンの仕方をテーマに、練習と試合時に役立つ運動を実技も交えて講演してくださいました。

町内スポーツ少年団の活躍に期待しましょう！

〔4月16日〕 雫中女子駅伝部準優勝！第71回盛岡市内一周継走大会

盛岡市にある県営運動公園陸上競技場を発着点とする周回コースで、盛岡市内一周継走大会が開かれました。

男子駅伝部は第7位、女子駅伝部は僅差で黒石野中学校に敗れ、惜しくも準優勝という結果になりましたが、昨年に引き続き男女ともベスト10入りを果たす活躍となりました。

個人の成績は、長坂桜花選手（3年）が第6位という成績を残しました。秋に行われる県中学校駅伝にも期待が高まります。

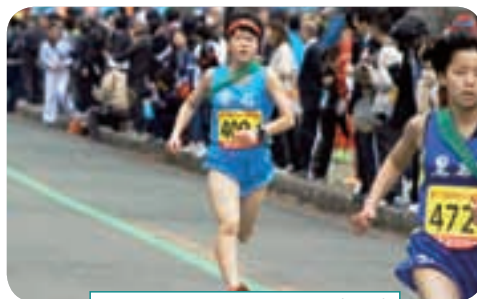

4走アンカー 川村碧選手（2年）

〔4月20日〕 雫石高校生が呼びかけ 列車通学生マナーアップ啓発活動



電車で通学する学生の乗車・駅舎利用時のマナーアップを目的に、盛岡地区の市町および関係機関が連携し、列車通学生マナーアップ啓発活動を行いました。

雫石高校の生徒7人と教諭2人、町職員2人が参加し、雫石駅構内にて朝のあいさつとともに、「ながらスマホをしない」「大声で騒がない」など、通学の際のマナーについて呼びかける啓発カード入りのポケットティッシュを配布しました。

町内から電車を利用して通学する生徒や、電車を利用している雫石高校の生徒、通勤で電車を利用する方々へ地元の雫石高校の皆さんが積極的な呼びかけを行い、活発な活動となりました。

〔4月21日〕 健やかな成長を願って 鯉のぼりを泳がせよう掲揚式

雫石川園地にて、今年で24回目を迎える鯉のぼりを泳がせよう掲揚式を開催しました。この掲揚式は、町内すべての子どもたちの健やかな成長を願うため、平成6年から開催されています。

掲揚式には西根小学校の1～4年生30人が参加し、元気いっぱい鯉のぼりの掲揚をお手伝いしました。鯉のぼり掲揚後は、雫石川へ約2,000匹のヤマメの稚魚を放流しました。

掲揚は4月21日（金）から5月7日（日）までの17日間行われ、美しく咲いた桜とともに雫石川上空を泳ぐ鯉のぼりを多くの観光客が楽しみました。





小岩井農場内の建造物21棟が「小岩井農場施設」として国指定重要文化財に

明治36（1903）年に建てられた本部事務所をはじめとする小岩井農場施設（21棟）が、2月23日付け官報告示により、国指定重要文化財となりました。栗石町内では初めての国指定重要文化財です。今回指定となった建物は農場内の21棟で、そのうち9棟は平成8年に国登録有形文化財に登録されています。

指定書の説明では「小岩井農場施設は、洋式農場を目指して設立された農場の基幹施設で、本部事務所や牛舎群、サイロや四階建倉庫など、時代ごとの最新技術を積極的に導入し、改良を重ねた農場システムを示す一連の建物群が良好な状態で保存されており、我が国における近代農場の発展過程を知るうえで重要である。」として、近代日本の大規模農場経営の歴史を表す建物群の価値が認められ、このたびの指定となりました。

*** 指定となった建物（21棟）**

本部事務所、本部第一号倉庫、本部第二号倉庫、^{じょうばきゅう}乗馬廐、倶楽部、第一号牛舎、第二号牛舎、第三号牛舎、第四号牛舎、^{しゅうぼぎゅうしゃ}種牡牛舎、育牛部倉庫、第一号サイロ、第二号サイロ、^{ひょうりょうじょう}秤量場、冷蔵庫、四階建倉庫、^{とうもろこしこや}玉蜀黍小屋（四棟）、^{こまがら}耕耘部倉庫（下線9棟は平成8年国登録有形文化財）



○本部事務所

建設年：明治36年

意匠的に注目されるのは玄関ポーチの垂れ飾りがついた鼻隠しと重厚な扉・窓枠・窓台などです。

小岩井農場本部として建設され、建設以来一貫して総務関係事務所として同じ目的で使用し続けられています。



○四階建倉庫

建設年：大正5年

家畜の飼料用穀物類乾燥庫として建設されました。飼料は昇降機で四階へ運ばれ、皮むき・脱粒を繰り返しながら乾燥させ、階下へ落としていき、使用目的別に保管していました。木造四階建という大正時代初頭の革新的な技術を用いた他に類がない建築物です。



○天然冷蔵庫

建設年：明治38年

乳業工場の付属施設として、バター・チーズなどの乳製品の貯蔵庫として建造され、昭和27年まで本格的に使われていました。小山を掘って作られた掘り抜き貯蔵庫で、電気を使用せず、地面の熱が変化しないことを利用したつくりになっています。温度は常に10度程度で安定しています。

※今回掲載できなかった建造物については、今後、シリーズで掲載していきます。また、小岩井農場HPに詳細が掲載されていますのでご覧ください。

10ページには小岩井農場資料館館長 野沢裕美さんへのインタビューを掲載しています。

国指定重要文化財指定書伝達式

4月12日(水)に、栗石町役場応接室において、「小岩井農場施設」国指定重要文化財指定書伝達式が行われました。深谷政光町長から、文化財所有者である小岩井農牧(株)の熊沢道彦代表取締役専務へと指定書が手渡されました。

熊沢氏からは、今でも当該施設が現役で使われていることへの誇りと、先人と同じように大切に保存し、守っていきたいという今後への意気込みが語られました。



今月の一冊・イベント情報

— 雫石町立図書館 —

【HPアドレス】 <http://www.town.shizukuishi.iwate.jp/docs/2015112300014/> 【電話】 019-692-5959

読書の壺 今月のこの一冊

『しずくいしの昔話を聞く会』シリーズ (特定非営利活動法人しずくいし・いきいき暮らしネットワーク)

雫石の昔話を収集した本は、本当に少ないです。そんな中、沢山の昔話を、各巻2話から3話ずつ収録したシリーズが、本シリーズです。

しずくいし弁の語り口で書かれた本シリーズは、そのだつくしさんの表紙の絵と相まって、読み手をほのぼのと昔へといざないます。



お知らせ (図書館の利用について)

【開館時間】 9:00~17:00

(水・金曜日は18:00まで)

【5月・6月の図書館休館日】 毎週月曜日

聞いて楽しいおはなし会

しずくいしおはなし会

日 5月20日(土) 11:00~11:30 場 町立図書館

★「どろんごハリー」 ジーン・ジオン/作

※4月から第2、第4土曜日の月2回開催します。

6月は10日(土) 14:00~14:30、

24日(土) 11:00~11:30です。

たんぼぼおはなし会

日 5月18日(木) 10:30~11:30 場 中央公民館

★えほん「ふっくらパン」

★紙芝居「わんわんちゃん」

★工 作「とべとべひこうき」 ほか

つどいの広場「たんぼぼおはなし会」

日 6月5日(月) 10:30~11:00 場 健康センター

第59回こどもの読書週間

標語「小さい本の大きなせかい」

あわせて児童書・ヤングの2016年にたくさん読まれた本の「ベストランキング展」を開催します。

例年好評のスタンプラリーもあるよ(5月末まで)。

報告 第23回 (平成28年度) 宮沢賢治作品読書感想文コンクール

3月25日(土)に町中央公民館で宮沢賢治作品読書感想文コンクール(主催:雫石と宮沢賢治を語る会)表彰式が行われ、3部門で入賞した町内小中学生22人が表彰されました。式には保護者や小学校の先生方からおよそ40人が参列しました。語る会の小川浩彦会長が「賢治作品との出会いをたいせつに、これからたくさんの本を読んでください。」とお祝いの言葉を述べ、審査委員長の野沢裕美小岩井農場資料館長が「作品をよく読みこんで感想文を書いていました。」と講評しました。

(入賞者(敬称略:学校名・学年は平成28年度当時のものです。))

宮沢賢治作品読書感想文コンクール



〈小学校低学年の部〉

【最優秀賞】 横手 光華 (雫石小2年)

【優秀賞】 竹花陽菜乃 (御明神小3年) 澁谷 瑛太 (雫石小2年)

【佳作】 菊池 日葵 (七ツ森小1年) 紺野 二夢 (七ツ森小2年) 堀 藍菜 (七ツ森小3年)

〈小学校高学年の部〉

【最優秀賞】 細川 咲希 (七ツ森小6年)

【優秀賞】 上路 華子 (七ツ森小6年) 千葉 光智 (橋場小4年)

【佳作】 高見 唯稟 (橋場小6年) 萩臺 眞耶 (橋場小6年) 岡森 一晟 (上長山小6年)

横田 瑠流 (南畑小6年) 岩浅 大翔 (安庭小6年) 小笠原 彩 (安庭小6年)

〈雫石中学校の部〉

【最優秀賞】 南川 真友 (2年)

【優秀賞】 三浦 香穂 (1年) 川村 碧 (1年)

【佳作】 森子沙久也 (1年) 遠藤 静 (2年) 伊藤 結衣 (1年) 小野寺結衣 (2年)

新コーナー Let's トレーニング

このコーナーでは、雫石町営体育館トレーニング室にある各種トレーニング器具を紹介します。

第2回「レッグカール」編

前回のレッグプレスと同じく、主に両脚の筋力トレーニングに適し、太もも後面（大腿二頭筋）、でん部の最も表層にある筋肉（大殿筋）に加え、骨盤から首までの背骨の横にある筋肉（脊椎起立筋）の筋力を鍛える器具です。



① 両脚をセットします。



②太ももまたはでん部に器具が付くまで持ち上げます。

POINT 持ち上げるときに足首を90度に曲げると効果的です。この運動も、反動などをつけて行くとケガの原因にもなりますので注意してください。

*基本は「1・2」のリズムで持ち上げ、「1・2・3・4」のリズムでゆっくり元の位置に戻します。

普段はあまり使うことの無い筋肉を鍛える器具ですので、ぜひ体験してみてください。

お知らせ 御明神運動場がリニューアルしました！

この度、土のグラウンドから天然芝のグラウンドにリニューアルされ、5月3日(水)から利用再開した御明神運動場について紹介します。この運動場は、主にサッカーやグラウンドゴルフ、ソフトボールなどに利用できます。スパイクを使用しなければ野球の練習も可能です。

利用の際は、窓口または電話で利用予約（利用希望日の前月1日8:30から予約可能です／(例)7月22日希望の場合は、6月1日）し、雫石町営体育館窓口にて備え付けの申請書に捺印のうえ提出ください。



芝のフィールドは、縦80m、横53mで、おおむね少年サッカーグラウンド1面分の広さを有しています。



グラウンドの北側に岩手山を、北西側に秋田駒ヶ岳を望む景色で運動の疲れを癒してくれる抜群のロケーションです。

緑豊かで気持ちがスッキリするグラウンド。多くの方々の利用を心よりお待ちしております。

お問い合わせ 町営体育館 (692-5030)

教育委員会定例会リポート (3・4月)

— 3月定例会 質疑応答編 —

3月の定例会では、平成28年度下半期教育委員会表彰に係る対象者の追加、御所地区小学校に係る閉校式の振り返りおよび各小学校に設置している卒業記念品等の取り扱い、御明神地区および西山地区の小学校統合に向けた課題等の確認、旧大村小学校及び旧南畑小学校に係る平成29年度の管理方法についてなどが話し合われました。

— 4月定例会 議案編 以下の案件が可決されています。 —

1. 社会教育委員の委嘱に関し議決を求めることについて
2. 教育委員会行政組織規則の一部改正に関し議決を求めることについて
3. 教職員公舎の使用および管理に関する規則の制定に関し議決を求めることについて
4. 児童生徒就学援助実施要綱の一部改正に関し議決を求めることについて
5. 教育委員会服務規程の一部改正に関し議決を求めることについて
6. 栗石高等学校文化交流事業費補助金交付要綱の一部改正に関し議決を求めることについて
7. 栗石高等学校存続対策支援事業費補助金交付要綱の制定に関し議決を求めることについて

教育委員会議は、非公開事案以外は傍聴できます。【問い合わせ】学校教育課 (692-6412)

報告 小学校統合に向けた取り組み (第12回)

学校教育課では、小学校統合に向け、御明神・西山地区に「小学校統合準備委員会(以下、「準備委員会」とする。)を組織し、委員を委嘱して統合に係る具体的内容を協議していただいています。今回は、4月末までの進捗状況を地区ごとにお知らせします。

御明神地区

4月17日 第2回準備委員会役員会 役場にて開催

・統合に係る協議結果報告書の内容、今後のスケジュールの確認、校名の決定方法、閉校記念事業などについて協議しました。

■次回は、5月下旬頃に準備委員会を開催し、「統合小学校の校名」の決定や今後のスケジュールなどについて協議する予定です。

西山地区

4月13日 第3回準備委員会役員会 役場にて開催

・統合に係る協議結果報告書の内容、専門部会の設置、今後のスケジュールの確認、校名の決定方法、閉校記念事業などについて協議しました。また、校名については西山地区在住の人から募集することとしました。

西山地区統合小学校の校名を募集します

上長山小学校、下長山小学校および西根小学校の統合により誕生する「新小学校」にふさわしい校名を制定するため、名称を募集しています。

応募対象 栗石町西山地区に住所を有する人

応募方法 西山地区に全戸配布されている応募用紙または役場総合案内、各地区公民館に設置している応募用紙に記載し、持参、FAXまたは郵送で学校教育課、役場総合案内または各地区公民館へ提出してください(電子メール不可・応募は1人1点)。

応募期限 5月31日(水)必着

問合せ先 学校教育課 ☎019-692-6412 FAX番号 019-692-1311

■次回は、5月10日に準備委員会を開催し、今後のスケジュールや専門部会などについて協議する予定です。

小学校統合となる地区の皆さまには、準備委員会委員との積極的な意見交換をよろしくお願いいたします。

シリーズ「輝」
No.143

「西根保育所の食育活動」

保育士 石塚 久雄

西根保育所では、毎月『食べるの楽しい』と称し、様々な食育活動に取り組んでいます。講師の方を招いての活動は、普段はなかなか見る事のできないものもあり、子どもたちもとても楽しみにしている活動の一つです。

6月の食育月間に合わせ、お米マイスターさんからお米の話聞いています。年長児は、お米の研ぎ方も教えてもらい、当番制でお米とぎを行います。

11月の鮭の日には、地域の方に鮭の解体を見せて頂いています。大きな鮭が目の前で解体されていく様子に驚きながらも、楽しみ、目を丸くしながら見えています。他にも季節に合わせた活動に取り組んでいます。



菜種の種まき



鮭の解体ショー



お米とぎの様子

また、畑では地域の方にご協力いただきながら野菜を育て、収穫した野菜は給食やおやつで食べています。自分たちが育てた野菜ということで子どもたちも楽しみながら食べることができています。

体験をする事で、食に興味を持てるようになると考え、活動に取り組んでいます。地域の方の協力もあり、見たり、聞いたり、食べたり、様々な活動を行う事ができています。

子どもたちの力作を紹介します しずくいしギャラリー

—本人(○)と先生(◆)からのコメント—



「こいのぼり」 5歳児クラス

○絵の具で色を塗るのが少し難しかったけど楽しかった。

◆グループでこいのぼり製作をしました。クレヨンと絵の具を使った「はじき絵」という方法でうろこの模様を描き、それぞれ個性のあるこいのぼりに仕上がりました。



「箸置き」 4歳児クラス

○キラキラのビーズをたくさんくっつけたのが楽しかった。

◆食育活動の一環として、オリジナルの箸置きづくりをしました。紙粘土の形を整え星やお花のビーズを自由に飾り付けました。子どもたちは給食の時間、嬉しそうに自分の箸置きを使っています。

参加者募集

～リセットウォーク～
キモチをリセットするためにただひたすらに歩く講座

なんだか気持ちがモヤモヤしている人。日頃の悩みやストレスを忘れ、ひたすら歩いて気持ちをリセットしませんか？

★1回目★

中央公民館から道の駅「雫石あねっこ」までを歩きます。

日時 5月20日(土) *雨天決行
 受付：8時30分
 出発：9時
 *到着後、昼食休憩と温泉入浴
 帰着予定：15時(中央公民館)
 *復路は町のマイクロバスで移動します。

集合場所 中央公民館

距離 約12.2km(トイレ休憩場所2か所)

★2回目★

中央公民館から玄武温泉「ロッジたちばな」までを歩きます。

日時 6月10日(土) *雨天決行
 受付：8時30分
 出発：9時
 *到着後、昼食休憩と温泉入浴
 帰着予定：15時(中央公民館)
 *復路は町のマイクロバスで移動します。

集合場所 中央公民館

距離 約12.6km(トイレ休憩場所2か所)

講師 雫石町体育協会 高橋正治さん(健康運動指導士)

参加料 各日1,000円(温泉入浴料込)

対象 町内在住または、町内勤務の方(高校生以上) *高校生の方は保護者の承諾が必要です。

定員 各日とも先着20人 *定員になり次第締め切ります。

持ち物 昼食・水筒(飲み物)・雨具・入浴セット
 *動きやすい服装および靴でご参加ください。

申込 雫石町中央公民館 692-4181(受付時間 平日8時30分～17時15分)
 *無料託児室の利用をご希望の方は、お申込み時にお申し出ください。

参加者募集

平成29年度雫石町民登山

初心者の方も大歓迎です。花や緑など自然を感じながら、山登りを楽しみましょう。

日時 6月25日(日)
 集合：6時50分 雫石町営体育館国道側駐車場
 出発：7時 *町マイクロバスで移動
 帰着予定：17時
 *登頂は約2時間、下山は約1時間30分を予定しています。

場所 鳥海山(秋田県：2,236m) 象潟口ルート

参加料 1人 2,000円(保険料など)

対象 町内在住または、町内勤務の方

定員 先着35人 *定員になり次第締め切ります。

持ち物 昼食・飲料水・おやつ・雨具・着替えなど

その他

- ・七合目(御浜)の鳥海湖を望む所まで登頂します。
- ・町山岳協会がガイドをし安全に誘導をします。
- ・申込後の参加料の返還は、致しかねます。

申込 5月28日(日) 8時30分～6月11日(日)まで (一財)雫石町体育協会 692-5030

【主催】 雫石町教育委員会 (一財)雫石町体育協会 **【主管】** 雫石町山岳協会



《昨年度の様子》
 快晴の中、「五葉山」に登った参加者のみなさん

参加者募集

中央公民館料理教室「厨房レッスン」

今回は、インド風揚げ春巻き「サモサ」と韓国料理の定番「チヂミ」を作ります。
レシピを覚えて、料理のレパートリーをさらに増やしましょう！

日時	6月21日(水) 10時～13時
場所	中央公民館・調理実習室
定員	先着15人
費用	1人500円
講師	町食生活改善推進員連絡協議会のみなさん
申込	6月9日(金)までに中央公民館へ (692-4181/受付：平日9:00～17:00) *無料託児室をご希望の方は事前にお申込みください。



募集

ご家庭で使わなくなった「鯉のぼり」を譲ってください！

お子さまの成長と共に役目を終え、押し入れに眠っている鯉のぼりはありませんか？
子ども達の健やかな健康を祈り、毎年行われている鯉のぼり掲揚式ですが、長年の使用で傷んでいる鯉のぼりも多くなっています。そこで、ご家庭で不要になった鯉のぼりがありましたら、ぜひ寄贈をお願いします！
寄贈いただいた鯉のぼりは、来年度の鯉のぼり掲揚式から掲揚させていただきます。



4月21日(金)に行われた掲揚式の様子

担当 栗石町教育委員会 生涯学習課 (中央公民館)
TEL：019-692-4181
メール：shakyou@town.shizukuishi.iwate.jp

お知らせ

生涯学習課の業務を紹介します

【4月から生涯スポーツグループ業務も中央公民館で行っています。】

社会教育グループ … 社会教育、生涯学習の推進、文化芸術振興、文化財保護、国際交流、青少年健全育成 など

生涯スポーツグループ … 生涯スポーツ・観光スポーツ・競技スポーツの推進、社会体育施設管理 など

生涯文化グループ … 生涯学習事業、ホール芸術文化事業、町立公民館の管理運営、地区公民館活動支援 など

問い合わせ 生涯学習課代表 (692-4181/中央公民館)

図書館 … 読書普及事業、図書館の管理運営 など

問い合わせ 692-5959

各地区公民館 … 各地区公民館生涯学習・生涯スポーツ事業、公民館の管理運営 など

問い合わせ 栗石公民館 (692-3458) 御所公民館 (692-2214)
御明神公民館 (692-3228) 西山公民館 (692-3321)

聞いてきました シリーズ対談・編集担当「K」の小部屋

〈通算第26回 K編第14回〉

小岩井農場資料館 館長 野沢 裕美さん



重要文化財に指定された第一号サイロ、第二号サイロの前に立つ野沢さん

2月23日付けで小岩井農場内の建造物21棟が「小岩井農場施設」として、栗石町内では初めての国指定重要文化財になったということで、小岩井農場資料館長の野沢裕美さんにお話を伺いました。

(K) 今回、小岩井農場施設が町内初の国指定重要文化財になったということで、今のお気持ちを聞かせてください。



(野沢裕美:以下(野))
小さい頃から見慣れた場所なので、改めて国の宝と言われるとちょっと不思議な感じがしますが、とても嬉しいです。

(K) 来場された方に観ていただくうえで、特に注目してほしいところがありますか？

(野) 特に、小岩井農場資料館のある上丸エリアの建物は、現在も使っている建物がほとんどで、今でも当初の目的どおりに使っているので、実際に使っている様子を見ていただきたいです。現代に合わせて改修を行っているところもありますが、今も現役で使われています。

また、建物を見比べていただくと時代ごとの変化がわかると思います。二号牛舎は明治の建物なので、昭和に建てられた一号牛舎に比べると屋根が低く、傾斜も浅くなっています。一号牛舎は窓や出入り口が大きく、天井を高くして、匂いがこもらないような仕組みになっていて、牛乳にアンモニア臭が移らないよう工夫された設計になっています。

(K) すべての建物を現在も使用しているんですか？

(野) 当初の目的とは違いますが、今使える形で使っている建物もあります。例えば、元々の用途としては馬を入れる厩舎として使っていたところを、今は倉庫として使っているというようなものもありますよ。

(K) 国重要文化財の指定を受けて、これからどのように保存・活用されていく予定ですか？

(野) 今でも現役で使っている物なので、そのまま使い続けながら残していければいいというのが一番ですね。

(K) 見学は自由にできるのでしょうか？

(野) 上丸牛舎の区域はお客様が自由に見ていただける区域ですが、他の区域はバスツアーへ参加していただくことができます。

(K) 町内の方に向けてメッセージをお願いします。

(野) 意外と近くにいっても知らない方が多いと思うので、一度ぜひ見ていただきたいです。実際に、昔からここに人が住んで働いてきたという歴史がありますし、どうやって使ってきたかという人の歴史でもあるんですね。昔の人が作ってくれた、残してくれたものを大事に使いながらこれからも残していかなければいけないと思っています。



一号牛舎 (昭和9年建設)



二号牛舎 (明治41年建設)

—あ—あとがき—

GW付近の期間限定ではありますが、栗石川園地の桜並木と鯉のぼりのコントラストが美しい時期となりました。今年も子どもたちが楽しそうに鯉のぼりの掲揚をお手伝いしてくれました。9ページにも掲載しましたが、今後も掲揚式を続けていくためにも、使わなくなった鯉のぼりがあれば、ぜひ生涯学習課へご連絡を！(K)

一読者として教育広報を楽しむ1年を過ごし、今月号から教育広報担当に復帰しました。なんと復帰初日にあとがきを執筆しています(汗)。カラー10ページにパワーアップした教育広報に置いて行かれないよう、わかりやすく教育情報をお届けできるよう編集スキルをアップしていきたいと思っています！(M)

栗石町教育委員会広報紙「教育しずくいし」2017(平成29)年5月号 (5月11日発行)

編集・発行 栗石町教育委員会(担当:生涯学習課) 〒020-0555 岩手県岩手郡栗石町上曾根田114番地
TEL 019-692-4181(直通) E-mail:shakyou@town.shizukuishi.iwate.jp

栗石町役場ホームページアドレス: <http://www.town.shizukuishi.iwate.jp/> から **暮らしと行政** → **教育委員会** をクリック!